Zpravodaj
obecního úřadu

LÉTO 2026

Hovorany



Obsah

Slovo starosty 2
Z jednání ZO 3
Rada obce informuje 5
Výstavba obce 6
Životní prostředí 11
Odpady 12
Školství 13
Církev 27
Kultura 28
Co nás čeká 33
Spolky 37
Stalo se v obci 47
Jubilanti 52
Počasí 54
Společenská kronika 55

Zpravodaj Obecního úřadu Hovorany
2/2026, vydání č. 128

Redakční rada:
Ing. Michal Šurýn, Mgr. Pavel Šurýn,
Mgr. Miroslava Fialová, Dagmar Vodičková,
Jana Vykydalová, Věra Šurýnová.

Povoleno referátem regionálního rozvoje, oddělení kultury, mládeže a tělovýchovy Okresního úřadu v Hodoníně ze dne 21. března 1995 pod registrační značkou MK ČR E 12432.

E-mail: podatelna@obec-hovorany.cz
www.obec-hovorany.cz

Redakční rada si vyhrazuje právo redakčně upravit externí příspěvky, nevracet nevyžádané rukopisy a snímky, obdržené materiály neuveřejnit, důvody neuveřejnění nesdělovat.

První číslo tohoto zpravodaje vyšlo
14. dubna 1995.

820 výtisků - zdarma

Slovo starosty

Vážení spoluobčané,

dostává se vám do rukou letní vydání obecního zpravodaje, ve kterém se ohlížíme za uplynulým obdobím. Jaro v naší obci přineslo nejen probouzející se přírodu, ale také řadu aktivit, setkání a událostí, které opět ukázaly, že naše obec žije bohatým společenským i kulturním životem.

Za uplynulé období se uskutečnila řada akcí pořádaných obcí, místními spolky, školou i dalšími organizacemi. Děkuji všem, kteří se podíleli na jejich přípravě a realizaci. Velmi si vážím práce dobrovolníků, členů spolků i všech občanů, kteří svým časem, energií a ochotou přispívají k tomu, aby byla naše obec příjemným místem pro život.

Jarní měsíce byly zároveň obdobím, kdy pokračovaly práce na připravovaných i realizovaných obecních projektech. Aktuálně probíhá realizace pumptrackového hřiště v Horních Chaloupkách. Věřím, že zvláště děti se těší na jeho otevření. Na vlastní oči můžete vidět, jak hřiště doslova roste před očima. Na začátku července začnou práce avizované rekonstrukce ulice U Zdravotního střediska včetně parkoviště u zdravotního střediska. O realizaci a částečných omezeních budete včas informováni, prostřednictvím informačních kanálů obce.

Také probíhají dokončovací práce na dokumentu s názvem Rozvojový plán obce Hovorany na roky 2026–2032. I vy občané jste měli možnost, ať už prostřednictvím dotazníků, nebo na veřejném projednání v naší sokolovně, vyjádřit své názory a nápady. Tento dokument bude předložen zastupitelstvu obce k projednání a schválení, aby se podle něj v dalších letech dále rozvíjela naše krásná obec.

Poslední víkend v červnu budeme jako každý rok hodovat. V neděli po svátku sv. Jana Křtitele, který připadá na 24. června, slavíme hovoranské krojované hody. Každý si v tomto pětidenním veselí pod májú přijde na své. Děkuji stárkovským párům a jejich rodinám, že pokračují v tradici, kterou nám předali naši předkové. A tak vás všechny, jako každoročně, zvu na tento „svátek“ celé obce. Všem, kteří se jakkoli podílejí na organizaci a zdárném průběhu hodů, patří velký dík.

Blíží se konec školního roku, a proto bych rád poděkoval všem učitelům, zaměstnancům školy a školských zařízení za jejich každodenní práci, trpělivost a nasazení. Poděkování patří také žákům za jejich snahu a dosažené výsledky během celého školního roku.

Přeji vám všem krásné a pohodové léto, mnoho příjemných zážitků, slunečných dnů a zaslouženého odpočinku. Těm, kteří se chystají na dovolenou, přeji šťastnou cestu a návrat domů ve zdraví. Užijte si čas strávený s rodinou, přáteli i při svých oblíbených aktivitách a načerpejte novou energii do dalších měsíců.

Ing. Michal Šurýn
starosta obce

Z jednání ZO

Výpis usnesení ze 17. zasedání Zastupitelstva obce Hovorany konaného dne 24. 3. 2026 od 17.00 hod. v hasičské zbrojnici v Hovoranech

Zveřejněna je upravená verze dokumentu z důvodu dodržení přiměřenosti rozsahu zveřejňovaných osobních údajů podle zákona č. 101/2000 Sb., o ochraně osobních údajů a o změně některých zákonů ve znění pozdějších předpisů.

Zastupitelstvo obce Hovorany na svém zasedání mimo jiné projednalo a schválilo:
1. Navržený program jednání
2. Majetkoprávní záležitosti obce

A) Záměry k úvodnímu projednání – zveřejnění zákonným způsobem nebo k zamítnutí:

Zastupitelstvo obce Hovorany po projednání schvaluje záměr obce č. 3/2026 prodat obecní pozemky parc. č. 1474/108 výměra 157 m², který nově vzniká na základě geometrického plánu č. 2083-16/2026, parc. č. 1474/109, výměra 202 m², parc. č. 1474/113, výměra 175 m², parc. č. 1474/114, výměra 236 m², parc. č. 1474/234, výměra 336 m². Celkem výměra 1 106 m², druh pozemků: orná půda, v lokalitě Žleby III v k. ú. Hovorany, za účelem výstavby bytového domu.
Na základě znaleckých posudků byla obcí stanovena nejnižší nabídková cena, která činí 3 000 Kč/m² bez DPH, tj. celkem 3 318 000 Kč bez DPH.

S kupujícím bude uzavřena kupní smlouva obsahující mimo jiné tyto podmínky:
1) povinnost kupujícího vyřídit stavební povolení stavby bytového domu do 31. 12. 2028 v souladu s platnou právní úpravou, v případě nesplnění tohoto závazku uhradí kupující jednorázovou smluvní pokutu ve výši 500 000 Kč
2) povinnost kupujícího řádně a úplně dokončit realizaci stavby bytového domu do 31. 12. 2030 v souladu s platnou právní úpravou, vč. závěrečné kontrolní prohlídky ze strany příslušného stavebního úřadu a podání žádosti o přidělení čísla popisného
3) pro případ nedokončení stavby bytového domu ve výše uvedeném termínu a nesplnění podmínky v bodě 1 bude kupní smlouva obsahovat výhradu zpětné koupě, ze které bude vyplývat:
a) právo Obce Hovorany odkoupit pozemky zpět za prodejní cenu,
b) v případě rozestavěné stavby právo Obce Hovorany odkoupit tyto pozemky zpět také za prodejní cenu.
4) obec nechala o ceně pozemků vypracovat 2 znalecké posudky. Kupující bude povinen zaplatit cenu za vyhotovení jednoho znaleckého posudku ve výši 5 400 Kč a poplatek za vklad do katastru nemovitostí. K prodejní ceně bude přičtena platná sazba DPH.
Nabídky budou podávány v zalepené obálce, označené slovy „POZEMKY PRO BYTOVÝ DŮM č. 3 – NEOTVÍRAT", a to osobně v úředních hodinách obecního úřadu. Nabídka musí obsahovat jméno, příjmení, datum narození nebo IČ, adresu (nebo název společnosti, IČ, sídlo) zájemce o koupi pozemků a dále musí obsahovat celkovou nabídkovou cenu.
Kritéria pro hodnocení podaných nabídek:
1) nabídnutá cena bez DPH
2) v případě rovnosti cen bude rozhodnuto losem na jednání zastupitelstva obce
Záměr bude zákonně zveřejněn od 11. 5. 2026 do 29. 5. 2026.

Zastupitelstvo obce Hovorany po projednání schvaluje záměr obce č. 4/2026 prodat část obecního pozemku parc. č. 1447/1, výměra části cca 18 m², druh pozemku ostatní plocha, ostatní komunikace, ulice Zmola, Hradčany, k. ú. Hovorany, na který zasahuje stavba sklepa, který stojí převážně na pozemku parc. č. 235, na základě žádosti paní B. P., bytem Hovorany X.
Podmínky prodeje: Prodejní cena pozemku bude určena na základě znaleckého posudku. Kupující (žadatel) dále zaplatí cenu za vyhotovení geometrického plánu, poplatek stavebnímu úřadu za dělení pozemků a poplatek za vklad do katastru nemovitostí. K prodejní ceně bude přičtena platná sazba DPH.
Záměr bude zákonně zveřejněn.

Zastupitelstvo obce Hovorany po projednání schvaluje záměr obce č. 5/2026 prodat obecní pozemek parc. č. 5040, výměra 186 m², druh pozemku vinice, lokalita Hovoransko, k. ú. Hovorany, na základě žádosti Ing. L. F., bytem Hovorany X.
Podmínky prodeje: Prodejní cena pozemku bude určena na základě znaleckého posudku. Kupující (žadatel) dále zaplatí poplatek za vklad do katastru nemovitostí. K prodejní ceně bude přičtena platná sazba DPH.
Záměr bude zákonně zveřejněn.

Zastupitelstvo obce Hovorany po projednání schvaluje záměr obce č. 6/2026 prodat obecní pozemek parc. č. 1304/2, výměra 15 m², druh pozemku zastavěná plocha, ulice Ke Hřišti, k. ú. Hovorany, který nově vzniká na základě geometrického plánu č. 1878-226/2025 a na který zasahuje dle GP stavba Hovorany č. p. X, rodinný dům, na základě žádosti vlastníků této stavby manželů O. P. a R. P., oba bytem Hovorany X.
Podmínky prodeje: Prodejní cena pozemku bude určena na základě znaleckého posudku. Kupující (žadatelé) dále zaplatí cenu za vyhotovení geometrického plánu (dodali a uhradili), poplatek stavebnímu úřadu za dělení pozemků a poplatek za vklad do katastru nemovitostí.

K prodejní ceně bude přičtena platná sazba DPH.
Záměr bude zákonně zveřejněn.

B) Prodeje, koupě, směny, dary ke schválení:

Zastupitelstvo obce Hovorany po projednání schvaluje prodej obecního pozemku:
parc. č. 1445/8, výměra 5 m², druh pozemku zastavěná plocha, ulice Za Kostelem, k. ú. Hovorany, který nově vzniká na základě geometrického plánu č. 1832-179/2025 a na který zasahuje dle GP stavba bez čp/če, jiná stavba, přiléhající k rodinnému domu čp. X,
vlastníkům této stavby manželům J. C. a S. C., oba bytem Hovorany X, za cenu 1 560 Kč bez DPH. K této ceně bude přičtena platná sazba DPH. Kupující (žadatelé) dále zaplatí cenu za vyhotovení geometrického plánu (dodali a uhradili), poplatek stavebnímu úřadu za dělení pozemku a poplatek za vklad do katastru nemovitostí.

Zastupitelstvo obce Hovorany po projednání schvaluje směnu obecního pozemku:
parc. č. 1447/9, výměra 9 m², druh pozemku zastavěná plocha, ulice Hlavní, k. ú. Hovorany, který nově vzniká na základě geometrického plánu č. 1983-174/2025 a na který zasahuje stavba ve vlastnictví žadatelů č. p. X, ubytovací zařízení, za pozemky ve vlastnictví manželů J. D. a Z. D., oba bytem Hovorany X:
parc. č. 243/4, výměra 6 m², druh pozemku ostatní plocha, jiná plocha, ulice Hlavní, k. ú. Hovorany, a parc. č. 244/6, výměra 2 m², druh pozemku ostatní plocha, jiná plocha, ulice Hlavní, k. ú. Hovorany, které vznikají rovněž na základě geometrického plánu č. 1983-174/2025 a na které zasahuje stavba obecních chodníků.
Cena pozemku par. č. 1447/9 dle znaleckého posudku činí 3 850 Kč (osvobozeno od DPH), cena pozemků parc. č. 243/4 a 244/6 činí 3 809 Kč (pokud převod těchto pozemků podléhá DPH, uhradí ji a odvede paní D. jako plátce DPH). Manželé D. zaplatí cenu za vyhotovení geometrického plánu ve výši 12 500 Kč (dodali a uhradili), obec zaplatí cenu za vyhotovení znaleckého posudku ve výši 4 500 Kč, poplatek za vklad do katastru nemovitostí (2 000 Kč) a poplatek za povolení dělení pozemků (1 000 Kč). Rozdíl v ceně manželé D. doplácet nebudou, jedná se o zanedbatelnou částku a je v zájmu obce, aby obecní chodníky byly na pozemcích ve vlastnictví obce.

Zastupitelstvo obce Hovorany po projednání schvaluje udělení výjimky z povinnosti dané kupní smlouvou ze dne 3. 1. 2022 na prodej pozemku parc. č. 7415/9 v k. ú. Hovorany, dle čl. V., odst. 5. této smlouvy, a to do 30 dnů ode dne přidělení čísla popisného dokončené stavbě rodinného domu na pozemku, kupovaném na základě této smlouvy, přihlásit se k trvalému pobytu v obci Hovorany, dle žádosti Ing. L. K., Mutěnice.
Z pozemku parc. č. 7415/9 byl oddělen pozemek parc. č. 7415/23, jehož součástí je dokončená stavba Hovorany č. p. X, rodinný dům. Manželka a děti přihlášeni k TP v obci jsou.
Důvodem je dle sdělení Ing. K. skutečnost, že změna trvalého bydliště by znamenala porušení smluvních podmínek u stávajícího hypotečního úvěru, což by mohlo vést k okamžité splatnosti úvěru nebo sankcím. Po pominutí podmínek banky dojde ke změně TP.

3. Obecně závaznou vyhlášku o nočním klidu 2026
4. Smlouvu č. 1220100031 o poskytnutí podpory ze SFŽP ČR
5. Změnu stanov VaK Hodonín
6. Změnu stanov dobrovolného svazku obcí Malebné Slovácko.

Zastupitelstvo obce Hovorany na svém zasedání mimo jiné projednalo a vzalo na vědomí:
1. Kontrolu usnesení, úkolů
2. Informace o činnosti obce od 16. zasedání zastupitelstva obce dne 9. prosince 2025
3. Investiční akce – informace o aktuálním stavu akcí
4. Rozpočtové opatření 10/2025 a 1/2026 provedené radou obce.

Ing. Michal Šurýn
starosta obce



Rada obce informuje

Rada obce mimo jiné projednala a schválila:

- poskytnutí finančního daru ve výši 5 000 Kč na provoz dětské krizové linky v r. 2026 pro Linku bezpečí, z.s.
- žádosti o ukončení nájmu obecních pozemků
- žádosti o pronájem/pacht obecních pozemků
- cenovou nabídku na autorský dozor na stavbu pumptrack Hovorany
- cenovou nabídku na vyhledání a zaměření sítě kabelové televize v obci Hovorany
- cenovou nabídku na fotografování a natáčení krojovaných hodů 2026 v Hovoranech
- Volební řád školské rady pro Základní školu T. G. Masaryka a Mateřskou školu
- zadávací dokumentaci pro výběrové řízení na investiční akci „Komunikace č. 9 U Zdravotního střediska“
- cenovou nabídku na pronájem dětských atrakcí s obsluhou na Den dětí v Hovoranech dne 30. 5. 2026.
- dotazník pro občany, jehož vyhodnocení bude podkladem k Rozvojovému plánu obce Hovorany na období 2026–2032.
- smlouvu o bezplatném poskytování služeb a spolupráci v rámci projektu Poradenství pro samosprávy – krajská energetická centra, financovaném Evropskou unií v rámci Národního plánu obnovy
- cenovou nabídku na zpracování žádosti o dotaci prostřednictvím MAS Kyjovské Slovácko v pohybu, na akci s názvem Hovorany – Rekonstrukce školní výcvikové kuchyňky vč. vybavení v ZŠ Hovorany
- účetní závěrku Základní školy T. G. Masaryka a Mateřské školy, Hovorany, příspěvkové organizace, za rok 2025
- cenovou nabídku na čištění, opravu a dodání pump Standart včetně příslušenství na studny v intravilánu
- poskytnutí finančního daru ve výši 20 000 Kč pro Diecézní charitu Brno, Oblastní charitu Hodonín, na provoz mobilní Domácí zdravotní péče a Hospicové péče
- poskytnutí dotace ve výši 30 000 Kč na rok 2026 pro Nemocnici TGM Hodonín, příspěvkovou organizaci, za účelem nákupu hmotnostního spektrometru
- záměr obce č. 8/2026 pronajmout pozemek na základě žádosti společnosti Alza.cz a.s., za účelem instalace a provozování AlzaBoxu
- cenovou nabídku na inženýrskou činnost pro provádění stavby Koordinátor BOZP na staveništi dle zákona č. 309/2006 Sb. na akci „Komunikace č. 9–U Zdravotního střediska“
- pořízení webových stránek obce, elektronické úřední desky a informační elektronické desky od firmy Digi Day Czech s.r.o.
- cenovou nabídku na výměnu oplocení na víceúčelovém hřišti v Krátkých Novinách
- rozpočtová opatření a změny rozpisu
- investiční akci s názvem: Revitalizace rybníku v Hovoranech vč. cenové nabídky na projektovou dokumentaci
- finanční dar na charitativní akci Gulášfest Hovorany 2026 ve výši 10 000 Kč
- přijetí dotace a smlouvu o poskytnutí dotace z rozpočtu Jihomoravského kraje č. JMK103284/26/OKH na „Zvýšení akceschopnosti JSDH Hovorany“
- finanční dar na Běh naděje ve výši 5 000 Kč
- cenovou nabídku na administraci výběrového řízení na pořízení elektromobilu kategorie N1 pro obec Hovorany

Rada obce vzala mimo jiné na vědomí a postoupila zastupitelstvu obce k projednání:

- žádosti o odkup obecních pozemků
- účetní závěrku obce za rok 2025
- závěrečný účet obce za rok 2025

Rada obce mimo jiné projednala a vzala na vědomí:

- rozhodnutí MÚ Kyjov, stavebního úřadu o povolení stavby s názvem „Komunikace č. 9–U Zdravotního střediska“
- oznámení České školní inspekce, Jihomoravský inspektorát, Šumavská 519/35, 602 00 Brno o zahájení inspekční činnosti dne 7. 4. 2026 u právnické osoby Základní škola T. G. Masaryka a Mateřská škola, Hovorany, příspěvková organizace
- sdělení o neschválení dotace z programu Podpora rozvoje venkova Jihomoravského kraje pro rok 2026 na akci Obec Hovorany – modernizace VO s požadovanou částkou 300 000 Kč
- žádosti o přidělení bytů v Domě seniorů
- sdělení MÚ Kyjov o zahájených stavebních řízeních
- informace o investičních akcích v obci Hovorany
- souhlasná jednotná environmentální stanoviska MÚ Kyjov

Rada obce děkuje:

- všem spoluobčanům, kteří pravidelně pečují o okolí svých nemovitostí
- všem spoluobčanům, kteří zodpovědně třídí odpady

Ing. Michal Šurýn
starosta obce

Výstavba obce

Během jarních měsíců probíhala výběrová řízení, přípravné práce a začaly realizace letošních stavebních projektů.

Nejprve se vrátím k náplni práce pracovní čety. Pracovní četa prováděla ořezy dřevin a jejich následné štěpkování. Štěpka se pak každoročně doplňuje kolem vysazených stromů a keřů. Také u vysazených ovocných stromů v biokoridorech byl proveden jarní řez. Dále se prováděly nátěry laviček a jejich opravy. Lavičky, které již nebylo možné opravit a dále používat, byly nahrazeny za nové. Pracovní četa dále připravila a rozmístila kolem rybníka nové dřevěné lavičky pro rybáře a návštěvníky. Na výrobu těchto laviček bylo také využito dřevo z ořezů a pokácených stromů. Poslední měsíce již většinu práce pracovní čety vyplňuje sečení trávy a také pravidelné svozy tříděného odpadu a smetků.

V průběhu měsíce března proběhlo na budově mateřské školy umytí fasády a očištění od plísní. Byla dokončena poslední etapa zpevnění polní cesty „na Mutěnska". Tato cesta je nyní celá zpevněna od „Hodonské" až po cestu za sběrným dvorem. Dále byly provedeny zemní práce v ulici Krátké Noviny II., kde vznikl prostor pro prvotní zachycení splavené hlíny a vody z polí při větších deštích.

U víceúčelového hřiště v této lokalitě došlo k výměně oplocení. Stávající sítě kolem hřiště byly vyměněny za pletivo. Sítě, i díky nevhodnému užívání návštěvníků, byly čím dál více poškozené a neplnily již svoji funkci. Dále se nám u tohoto hřiště, ale i jiných sportovišť, začal v poslední době rozšiřovat nepořádek a nevhodné chování návštěvníků. Chtěl bych i zde upozornit, že u hřišť jsou vyvěšeny provozní řády, kterými jsou návštěvníci povinni se řídit. Jedním z bodů řádu je zákaz konzumace alkoholických nápojů! Na tento bod upozorňuji obzvlášť. Prosím rodiče, aby upozornili své děti na dodržování pořádku kolem sportovišť a vyhazování odpadků do odpadkových košů, které jsou u sportovišť instalovány, a aby také využívali sportoviště pouze k jejich účelu.



Čištění fasády MŠ - část očištěná a část před očištěním



Záchyt vody Krátké Noviny



Oplocení hřiště Krátké Noviny

V průběhu měsíce května bylo provedeno vyčištění a oprava veřejných studní v obci. Odborná firma provedla vybrání nánosu ze dna studní, opravy poklopů studní a opravu pump, popřípadě instalaci nových ručních pump. Tyto studny jsou veřejně přístupné a v obdobích sucha, které jsou i u nás čím dál častější, můžou sloužit jako zdroj vody pro závlahu atd. Voda ve studních není pitná, respektive rozbory se neprováděly, proto bych nedoporučoval vodu využívat na pití. Prosím tímto občany (zejména mládež), aby se k pumpám a studnám chovali s úctou a záměrně je nezkoušeli páčit nebo otáčet. Opakovaně se totiž stává, že některé studny mají posunuty poklopy. Nejde jen o to, aby se do studní nic neházelo, ale hlavně o bezpečnost, aby do studny s posunutým poklopem někdo nespadl. Fotky vyčištěných studní a jejich místa najdete za tímto textem. Pokud byste věděli o dalších studnách, které v obci jsou a nejsou třeba tak viditelné nebo jsou dokonce nyní ukryté pod hlínou, dejte mi vědět telefonicky, na e-mail nebo osobně na obecním úřadě, aby mohly být tyto studny také v budoucnu obnoveny a zkontrolovány.



Průběh čištění studní



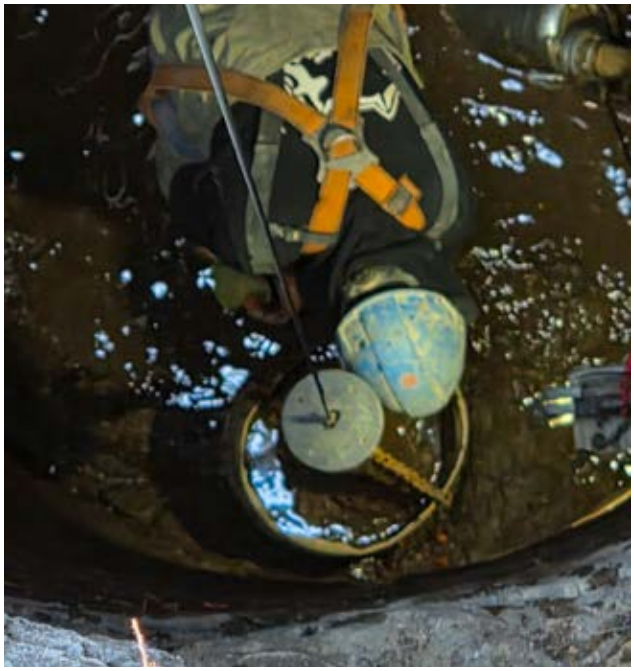

Průběh čištění studní

V průběhu jarních měsíců probíhalo také několik výběrových řízení, na realizaci pumptrackového hřiště nebo opravu vedlejší komunikace v ulici U Zdravotního střediska. Dále pak byly podány žádosti o dotace (komunální elektroauto, lesní cesta, výměna veřejného osvětlení atd.), některé úspěšně a u některých čekáme v pořadníku. Nyní se ještě zastavím u realizací aktuálních dvou větších projektů pumtrackového hřiště a vedlejší komunikace U Zdravotního střediska.

Realizace pumptrackového hřiště je již v plném proudu. Hřiště vzniká na konci ulice Horní Chaloupky naproti areálu bývalé živočišné farmy. Firma již začala formovat reliéf naprojektované trati, terénních vln a zatáček, které na tomto okruhu budou. Po dokončení tohoto hřiště, které bude mít asfaltový povrch, dojde ještě k postupnému doplnění inventáře kolem hřiště a ozelenění.





Realizace pumptrackového hřiště

Realizace celkové rekonstrukce ulice U Zdravotního střediska je rozdělena do dvou částí. První část, kdy společnost EG.D položila své elektrické vedení do země, již proběhla. Zároveň s tím byly položeny chráničky veřejného osvětlení a optického kabelu. Nyní probíhá připojování jednotlivých nemovitostí z nového podzemního vedení. Druhá část, tedy realizace samotné ulice a dalších staveb, začne od července. Po celou dobu rekonstrukce bude zdravotní středisko vždy z jedné strany přístupné. Součástí této celkové rekonstrukce je nová komunikace, nový chodník na straně u bytových domů, parkovací pruh podél rodinných domů, rekonstrukce parkoviště u zdravotního střediska, instalace sloupů veřejného osvětlení, nová kanalizační přípojka zdravotního střediska, vodovodní přípojka a doplnění rozhlasu v této ulici. Dále také proběhne u zdravotního střediska instalace Alzaboxu. Je třeba upozornit, že po provedení rekonstrukce bude tato ulice jednosměrkou. Jednosměrkou bude z toho důvodu, aby zde mohl být chodník, který nebude využíván k vyhýbání si protijedoucích aut, ale chodník pro chodce. Dále díky tomuto zde může vzniknout parkovací pruh podél rodinných domů místo stávajícího chodníku. Doufáme, že realizace této komunikace půjde bez větších komplikací.

Děkuji tímto zdejším obyvatelům za vstřícný přístup a trpělivost při průběhu realizace této akce.

Mgr. Pavel Šurýn
místostarosta obce

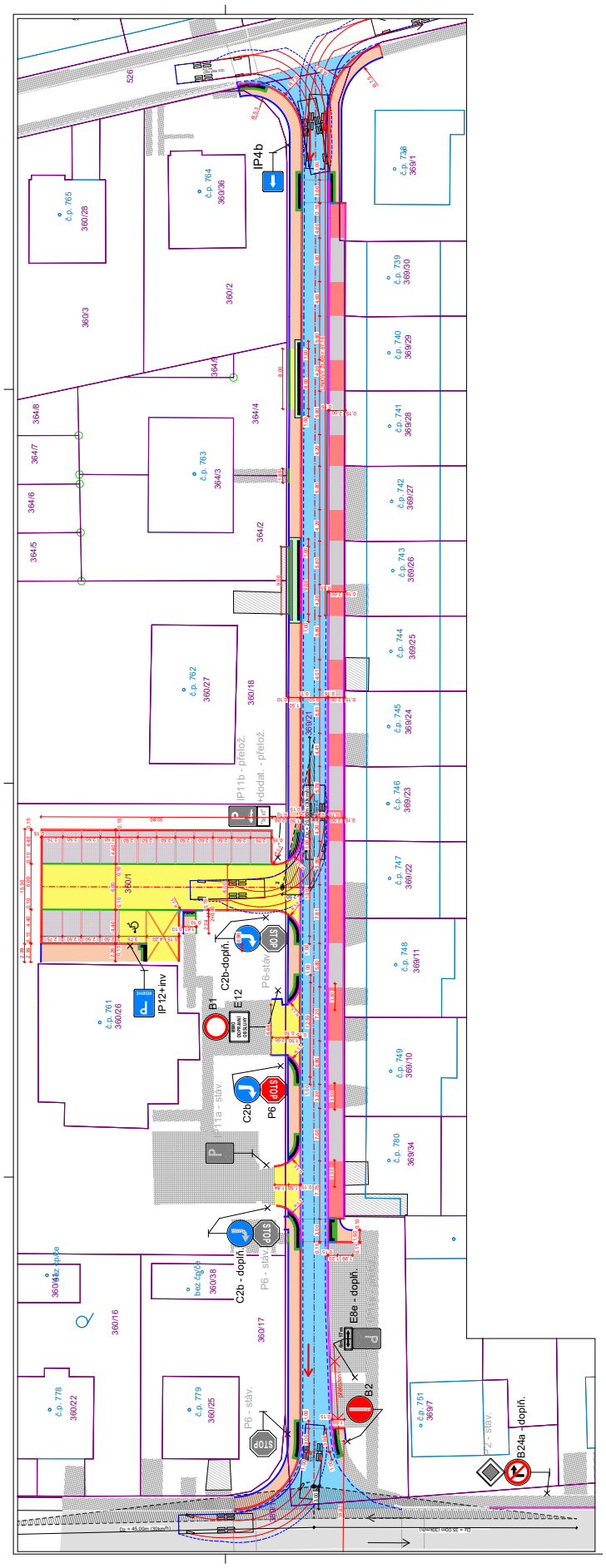

Rekonstrukce ulice U Zdravotního střediska





Studna U tří lip



Studna Břehy



Studna Mlýnská



Studna Za Kapličkou



Studna Horní Chaloupky



Studna Obecní sklep



Studna Za Kapličkou

Ministerstvo životního prostředí

STÁTNÍ FOND ŽIVOTNÍHO PROSTŘEDÍ ČESKÉ REPUBLIKY

Nákup techniky pro péči o zeleň

Tento projekt byl spolufinancován Státním fondem životního prostředí ČR na základě rozhodnutí ministra životního prostředí.

Cílem projektu je pořízení traktoru s mulčovacím ramenem pro celoroční údržbu veřejných ploch v obci. Projekt přispěje k efektivnější a rychlejší údržbě veřejných ploch.

Projekt byl dokončen v roce 2024

POŘÍZENÍ RADIOSTANICE TETRAPOL pro JSDH Hovorany

bylo spolufinancováno z prostředků Nadace Agrofert v rámci projektu „Hasičský fond Nadace AGROFERT“

Celkové náklady akce: 55 695 Kč
Příspěvek Nadace Agrofert: 40 000 Kč
Realizace akce proběhla v roce 2026

NADACE AGROFERT

Obec Hovorany

Hledá se užovka stromová

Užovka stromová je největší had žijící v České republice. Samice dorůstají délky obvykle 90–120 cm, samci 100–190 cm. Hlavu mají oválnou, oči velké se světle hnědou duhovkou, šupiny jsou hladké. Dospělci jsou olivově hnědí s bílým perlováním (skvrnkami), břicho je žlutavé. Po stranách břicha má užovka stromová výrazné hrany, které slouží ke šplhání po stromech. Požívá zvláštní ochrany nejen v České republice, ale je chráněná i směrnicí Evropské unie.

V Česku byla tato vzácná, kriticky ohrožená užovka známá pouze ze tří lokalit: v Poohří, Podyjí a Bílých Karpatech. Užovka stromová na východě Moravy byla potvrzena vůbec poprvé roku 1984 v Bílých Karpatech v oblasti Žítkové. Výskyt zde přechází i do oblasti Horné Súče na Slovensku a pokračuje až k Trenčínu. Zde, ale i na jiných místech, mnoho starousedlíků, ale i chalupářů tuto užovku zná a nijak se jí neobávají, dokonce o ni i pečují. Nyní se ukazuje, že existují další oblasti výskytu, a jednou z nich jsou Kosteliska. Je to území v nivě říčky Kyjovky severně od Jarohněvického rybníka v katastru města Dubňany. Prolíná se tu mozaika vodních ploch, rákosin, luk a lesíků. Zde byla před několika lety objevena malá, ale prosperující populace. Je tedy jasné, že tento had je přítomen i v regionu jižního Slovácka, ale nejsou úplně zřejmé hranice rozšíření.

Pomozte ho hledat! Ptáte se jak? Pomůže každý údaj s fotografií hada, označený datem a místem. V dnešní době je nejlepší digitální foto poslat e-mailem. Pokud naleznete svlečku hada (takovou tu košilku, kterou hadi několikrát ročně svlékají), pošlete mi ji i s datem a místem nálezu klasickou poštou. Zájem mám také o informace o výskytu hadích vajíček na kompostu (vypadají jako prasklé pingpongové míčky), případně jedinců, kteří byli nešťastnou náhodou usmrceni ať již na silnici, či při kosení luk. Pokud se ukáže, že jde o jiného hada, třeba užovku hladkou, i to jsou cenné údaje, které pomohou rozšířit naše znalosti.

Za jakékoliv spolehlivé informace předem děkuji.

RNDr. Mojmír Vlašín
FSS, Masarykova univerzita
Joštova 218/10, 602 00 Brno
mojmir.vlasin@gmail.com



Užovka stromová

STATISTIKA NAKLÁDÁNÍ S OPADY

Tabulka 2: MNOŽSTVÍ VYPRODUKOVANÝCH ODPADŮ A ROZPIS NÁKLADŮ NA OBSLOUŽENÍ A VYUŽITÍ/ODSTRANĚNÍ TĚCHTO ODPADŮ A NA CHOD ODPADOVÉHO HOSPODÁŘSTVÍ

DRUH ODPADU	VYUŽITÍ/ODSTRANĚNÍ ODPADU*	MNOŽSTVÍ ODPADU DLE ISPOP (KG)	CELKOVÉ NÁKLADY DLE DOTAZNÍKU EKO-KOM (KČ)
SMĚSNÝ KOMUNÁLNÍ ODPAD	odstraněno na skládce	276540	866 311 Kč
BIOLOGICKY ROZLOŽITELNÝ ODPAD	kompost - odpad nevznikl	0	0 Kč
PLAST	předáno k recyklaci	51454	151 527 Kč
PAPÍR	předáno k recyklaci	67599	124 602 Kč
SKLO	předáno k recyklaci	48407	0 Kč
KOVY	předáno k recyklaci	96166	0 Kč
JEDLÝ OLEJ A TUK	zpětný odběr - odpad nevznikl	2257	2 731 Kč
ELEKTROZAŘÍZENÍ	zpětný odběr - odpad nevznikl	18600	0 Kč
TEXTIL	zpětný odběr - odpad nevznikl	2000	0 Kč
PNEUMATIKY	zpětný odběr - odpad nevznikl	4320	0 Kč
OBJEMNÝ ODPAD + DŘEVO	odstraněno na skládce	298480 + 101280	697 907 + 159 117
NEBEZPČENÝ ODPAD	předáno k recyklaci	7400	125 356 Kč
STAVEBNÍ ODPAD	nejedná se o komunální odpad	115850	119 152 Kč
ostatní náklady (provoz SD, odpady z údržby zeleně, veřejné koše, administrativa OH apod.)			605 393 Kč

EKONOMICKÁ BILANCE V ROCE 2023

PŘÍJEM Z POPLATKŮ OD OBČANŮ – 1 526 111 Kč
JINÉ PŘÍJMY OBCE V RÁMCI OH* - 754 272 Kč
DOPLATEK Z ROZPOČTU – 571 713 Kč

*např. odměny EKO-KOM, ASEKOL, ELEKTROWIN, příjmy od podnikatelů, příjmy za stavební suť apod.

U nás ve školce

Jaro bylo ve školce velmi pestré. Při procházkách jsme pozorovali změny v přírodě, první květy a vyzkoušeli si pokus s barvením sněženek. Děti chystaly nejen výzdobu do školky, ale tvořily i velká velikonoční vajíčka na Obecní úřad v Hovoranech.

Tradičně s jarem přichází na řadu zvířátka. Navštívili jsme malá kůzlátka a selátka, do školky k nám přijel pan včelař a proběhla i canisterapie s paní Kománkovou a jejími pejsky. Děti se dozvěděly nejen jak se o pejsky starat, jak po nich uklízet na vycházkách, ale i to, jak pejsci pomáhají. Vydali jsme se také do Zoo Hodonín na výukový program „Naši chlupatí příbuzní". Děti plnily úkoly, dozvěděly se nové informace o opicích a také jim připravily chutnou svačinku.

Ve třídě jsme si vyzkoušeli různé pokusy s vodou, některé děti si připravily i vlastní pokusy. Tradičně proběhlo čarodějnické rejdění a s ním i spojená výroba čarodějnického lektvaru. Vydávali jsme se na jarní stezky, kde děti plnily úkoly a čekala je odměna. Naučili jsme se spoustu nových básniček a písniček.

Předškolní děti zahájily výuku plavání v Aqua v parku v Kyjově. V bazénu se učily nejen plavat, ale také se seznámily s prostředím v saunách a vyzkoušely jízdu na tobogánu. S blížícím se koncem školního roku jsme vyrazili na školní výlety, na které se děti moc těšily. Mladší děti objevovaly Pohádkový svět ve Valticích a vydaly se na stezku kolem zámku. Starší děti jely do Kovozoo ve Starém Městě, kde na ně kromě prohlídky čekal také výukový program v kovárně. Děti si mohly vyzkoušet, jak těžké je pracovat se železem.

Letos proběhl také v rámci adaptace nejmladších dětí „Klub maminek a dětí", kde se budoucí „školčátka" seznamují s prostředím MŠ.

Konec školního roku je pro naše předškoláky koncem jedné etapy, a tak je neminulo pasování na školáky, které proběhlo na školním hřišti a děti si jej moc užily.

Petra Trávníčková
učitelka MŠ



Canisterapie



Cvičení s pejsky



Hry na doktory



Čarodějnický rej



Hry s vodou a barvami



Hry s padákem



Kamarádky kozičky



Kouzelný lektvar



Na výletě ve Valticích



Výlet ve Valticích



Návštěva školní kuchyně



Plavecký výcvik



Velikonoční vajíčko



Pokus - zabarvení sněženek



Pokusy se sodou a octem



Práce ve skupinkách s tablety



Výukový program v Zoo



Pasování na školáky



Pasování na školáky

Na chvíli ve škole

Ve škole je stále živo
Ve škole není nikdy nuda a ani letošní školní rok není výjimkou. Kromě každodenní výuky, domácí přípravy a intenzivního chystání žáků na přijímací zkoušky jsme společně prožili také řadu zajímavých akcí, projektů a programů, které obohacují školní život a přinášejí dětem nové zkušenosti.
Dlouhodobě se zaměřujeme na preventivní programy, které pomáhají žákům orientovat se v důležitých tématech současného života, podporují zdravé vztahy mezi spolužáky a vedou děti k odpovědnosti a vzájemnému respektu. Součástí školního života jsou také edukační programy, které vhodně doplňují výuku a umožňují dětem poznávat učivo zajímavější a praktičtější formou.
Nezapomínáme ani na zážitkové aktivity, protože právě společné prožitky, sportovní akce, projektové dny nebo tematické programy často vytvářejí ty nejhezčí školní vzpomínky. Snažíme se, aby škola nebyla jen místem učení, ale také prostředím, kde děti mohou rozvíjet své schopnosti, spolupracovat a zažívat radost z objevování nových věcí.



Exkurze OÚ Hovorany

Alespoň malé střípky z toho, co se u nás během roku děje, přinášíme i vám na následujících stránkách zpravodaje.

Preventivní programy:
Kamarád - 1. třída
Košík plný rozumu – 2. třída
Pravidla a já – 3. třída
Život online – 4. ročník
S batohem do světa – 5. třída
Moje místo ve třídě – 6. ročník
Jak chránit sám sebe – 7. ročník
Závislosti – 8. ročník
(Ne)bezpečná láska – 9. ročník



Kamarád



Fotbalový turnaj



Pravidla a já

Edukační programy z OP JAK
Dům přírody Hodonínské Dúbravy
Lamagold – setkání s živými alpakami
K vodě s rybářem
Přechod Pálavy z Věstonic do Věstonic
Sonnentor
Radioaktivita kolem nás – Vida Science center
Ptačí park Kosteliska
Tajemství dutých skal
Dílny porozumění



Lamagold



Lamagold



K vodě s rybářem



Sonnentor



Vida centrum



Vida centrum



Dílny porozumění

PROJEKTY:

31. společenský ples

V prostorách společnosti Zemědělská a.s. Čejkovice se v sobotu 14. března uskutečnil již 31. společenský ples, který pořádala základní škola spolu s Obecním úřadem v Hovoranech. Ples přilákal řadu návštěvníků a přinesl příjemnou atmosféru plnou hudby, tance a dobré nálady. Na začátku večera patřil parket 18 párům deváťáků a osmáků, kteří zatančili krásnou choreografii slavnostní polonézy. Jejich elegantní vystoupení sklidilo zasloužený potlesk a obdiv všech přítomných. K tanci a poslechu hrála skupina Novios z Prostějova, která svým pestrým repertoárem roztančila celý sál. Milovníci folklórní hudby si přišli na své ve vinárně, kde hrála cimbálová muzika Vojtěška. Součástí plesu byla také bohatá tombola, ve které bylo možné vyhrát mnoho krásných a hodnotných cen. Velké poděkování patří všem sponzorům a rodičům, kteří přispěli svými dary do tomboly. Doufáme, že především naši nejstarší žáci budou na tento ples dlouho vzpomínat.





Školní ples

Den naruby

Ve čtvrtek 26. března u příležitosti blížícího se Dne učitelů proběhl na naší škole opět „Den naruby“. A proč den naruby? Nevyučovali totiž učitelé, ale na učitele si zahráli žáci 9. ročníku. V tomto školním roce jsme udělali změnu, vyučovali jen ti deváťáci, kteří o výuku mladších spolužáků měli opravdu zájem. Příprava hodiny nebyla jednoduchá. Mnozí žáci 9. ročníku mají o přípravě učitelů na výuku trochu zkreslenou představu. Učitelé v záloze jim vysvětlovali, že musí mít hodinu přesně připravenou a rozplánovanou. Někteří si přesto nenechali poradit, a proto museli být z přípravy vyřazeni. Všichni, kteří vydrželi a hodinu si dokázali připravit, získali za svou snahu certifikát „Hodinový učitel“.





Den naruby

Vídeň

30. dubna se žáci 8. a 9. ročníku zúčastnili poznávací exkurze do Vídně. Při prohlídce centra města mohli obdivovat hlavní vídeňské pamětihodnosti, mezi nimi například Náměstí Marie Terezie, Kostel sv. Karla, Státní operu, Dóm sv. Štěpána, Hofburg, Burgtheater, vídeňskou radnici, Parlament nebo zámek Belvedere. Na Náměstí Marie Terezie se nacházejí dvě muzea, Přírodovědné muzeum a Uměleckohistorické muzeum. Žáci měli možnost prohlédnout si sbírky Přírodovědného muzea. Počasí se vydařilo, bylo slunečno, i když trochu větrno. Snad se výlet většině žáků líbil.



Vídeň



Vídeň

Co dělat, když…

Ve čtvrtek 7. května a v úterý 2. června proběhla pro žáky 1. a 2. stupně preventivní akce „Co dělat, když…“, zaměřená na bezpečné chování v různých krizových situacích. Pro děti bylo připraveno 11 stanovišť, na kterých plnily úkoly ze zdravovědy a dopravní výchovy, učily se důležitá tísňová čísla, správné přivolání pomoci a žáci 2. stupně i v cizím jazyce. Velký zájem vzbudilo hasičské auto i praktické ukázky přenášení raněného nebo přípravy evakuačního zavazadla. Na čtyřech stanovištích pracovaly studentky střední zdravotnické školy, které děti seznámily s ošetřením popálenin, zlomenin a krvácení a předvedly základy resuscitace. Akce byla velmi přínosná, děti pracovaly s nadšením a odnesly si mnoho užitečných znalostí i praktických zkušeností.



Co dělat, když…



Den otevřených dveří

V neděli jsme otevřeli naši školu veřejnosti a přivítali malé i velké návštěvníky. Připravili jsme pestrý program plný aktivit, tvoření a zábavných úkolů, při kterých si děti i dospělí mohli vyzkoušet různé školní pomůcky a podívat se, co všechno se při výuce na naší škole používá.

Celé odpoledne se neslo v příjemné a přátelské atmosféře. Velkou radost nám udělala také setkání bývalých žáků se svými učiteli, kteří společně zavzpomínali na školní léta. Děkujeme všem návštěvníkům za milou účast a těšíme se na další společná setkání.



Den otevřených dveří





Den otevřených dveří

Uplynulé týdny byly pro naše deváťáky velmi náročné. Čekaly je totiž přijímací zkoušky na střední školy, se kterými se statečně poprali. Máme velkou radost, že vše zvládli a děkujeme jim za jejich úsilí, vytrvalost i reprezentaci školy během celého studia. Poděkování patří také všem učitelům za jejich podporu, trpělivost a pečlivou přípravu žáků na další studijní cestu.

Všem našim budoucím středoškolákům přejeme, aby se jim na nové škole dařilo, našli si nové kamarády, zažili mnoho hezkých chvil a vykročili do další životní etapy s radostí a odvahou. Věříme, že na svou základní školu budou vzpomínat s úsměvem.

S blížícím se koncem školního roku se atmosféra ve škole pomalu mění. Žáci vyrážejí na školní výlety, užívají si společné zážitky a netrpělivě odpočítávají poslední dny do prázdnin. Letošní školní rok navíc končí o něco dříve, a tak se děti na zasloužený odpočinek těší možná ještě více než obvykle.

Za celou organizaci přeji všem žákům, rodičům i zaměstnancům školy krásné léto plné odpočinku, slunce a příjemných zážitků a na všechny se těšíme v úterý 1. září 2026.

Mgr. Kateřina Riedlová
ředitelka školy

Největší úspěchy našich žáků v soutěžích a olympiádách 2026

Nina Esterková, 6. B
1. místo v okresním kole a **5. místo** v krajském kole Olympiády v anglické jazyce

Nikola Ondroušková, 7. A
1. místo v okresním kole Fyzikální olympiády

Kristián Kučera, 8. B
2. místo v okresním kole Fyzikální olympiády

Michaela Latíková, 7. B
3. místo v okresním kole Fyzikální olympiády
6. místo v okresním kole Geografické olympiády

Magdaléna Holešinská, 8. B
3. místo v okresním kole Fyzikální olympiády

Filip Rozínek, 9. B
4. místo v okresním kole a **15. místo** v krajském kole Dějepisné olympiády

Nikola Šurýnová, 8. B
4. místo v okresním kole Fyzikální olympiády

Theodor Langřík, 6. A
4. místo v okresním kole Geografické olympiády

Libor Varmuža, 8. A
5. místo v okresním kole Fyzikální olympiády

Petr Hanák, 7. A
6. místo v okresním kole Fyzikální olympiády

Sofie Leblochová, 7. B
8. místo v okresním kole Fyzikální olympiády

Klára Varmužová, 8. A
9. místo v okresním kole Dějepisné olympiády



Základní škola T. G. Masaryka a Mateřská škola, Hovorany,
příspěvková organizace

2025/2026

9.A a 9.B

Školní okénko

„Starý muž křičí na mraky“ je internetový mem, který symbolizuje odpor starší generace vůči moderní době. Jaká je podstata světa dnešní generace? A mám na mysli generaci X, Y, Z nebo snad alfa? Kdo ví. Každá generace kritizuje mládež za přístup k životu, jejich postoje, jejich názory. A je to tak správně. Mladá generace vyroste, setká se s realitou života a bude plynule pokračovat přesně tam, kde jsme nyní my. Zahodí svoje vapa, úhledně vytřídí plechovky od energetických drinků, do mobilu si stáhnou slevové kartičky obchodních řetězců a začnou tříbit vkus svých dítek, které se budou kolíbavým pohybem blížit ke škole. Z nezvedených rošťáků se stanou otcové od rodin a zděsí se toho, že by měli se svým potomkem tolik práce jako jejich rodiče s nimi. Usměvavé žačky se promění v zachmuřené matky, které musí ráno vytvořit kaloricky hodnotnou svačinu pro své děti a stihnout začátek směny v práci. Koloběh života bude pokračovat, aby se opakoval do nekonečna. A proto si dovolím říct, že bychom si měli vážit kritiky našich otců, matek, prarodičů. Funguje to tisíce let. A co funguje, to není potřeba opravovat. Možná je třeba s úctou přijmout kritiku a zamyslet se, že je tam kus pravdy. A možná je lepší někdy mlčet než se snažit za každou cenu něco říct. Protože i dnešní generace jednou bude stát, hledět do nebe a nadávat na mraky.

Mgr. Oldřich Šnejdar
učitel a metodik prevence





Jaké složky obsahuje energetický nápoj?

Glukuronolakton
metabolit glukózy, není jisté, jestli je užitečný, výsledky nepřesvědčily – pokusná zvířátka to žrala zbytečně.

Vitamíny
aby vypadaly drinky zdravě, přidají se vitamíny, prostě marketing.

Cukr
30 g v malé plechovce. Energetický nápoj obsahuje spoustu enegie ve formě cukru, v Baroku frčely plnější tvary!

Guarana
je rostlina z Amazonie, obsahuje různé povzbudivé látky a také další kofein. Aby toho povzbuzení nebylo málo.

Taurin
1-2 g. Aminokyselina, zlepšuje činnost mozku, urychluje regeneraci – možná…

Kofein
50-200 mg. Kofein podporuje bdělost, zvyšuje tep, krevní tlak, stimuluje nervový systém. Hučí vám v hlavě, třesou se ruce, po tomto není divu.

Průvodní slovo ke grafům: Deváťáci, nejstarší žáci naší školy. Mladší žáci k nim vzhlížejí, jsou nadějí budoucnosti našeho státu. Opouští školu vybaveni znalostmi a zkušenostmi. Požádal jsem je, aby nás seznámili se svým životním stylem. Zde je drobný náhled do života našich deváťáků.

1. U mobilu/počítače strávím denně

méně než hodinu	0
1-2 hodiny	1
2-4 hodiny	10
4-6 hodin	10
6-8 hodin	5
více než 8 hodin	5

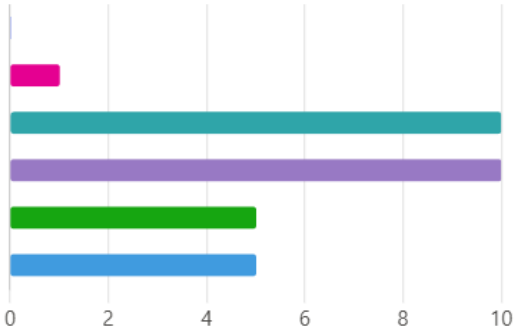

2. Kouřím vapo/elektronickou cigaret

nikdy	9
vyzkoušel jsem to párkrát	14
každý týden	7
každý den	1

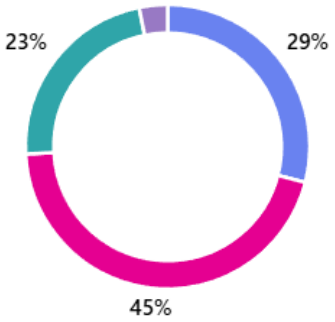

3. Konzumuji energetické nápoje

nikdy	3
výjimečně	14
každý týden několikrát	10
každý den jeden	2
každý den více drinků	2

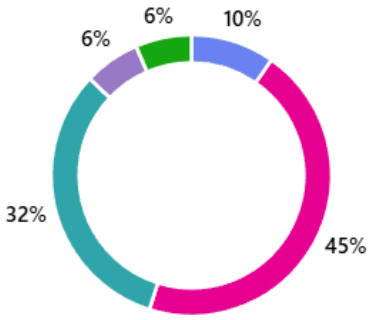

4. Konzumuji alkohol

nikdy	7
výjimečně	13
každý měsíc	6
každý týden	5

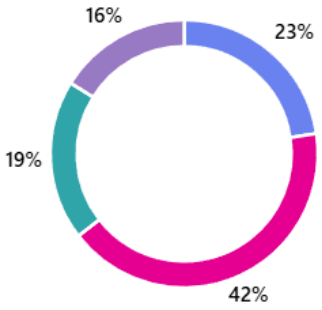

5. Kouřím klasické cigarety

nikdy	22
zkusil jsem to	8
občas	1
pravidelně	0

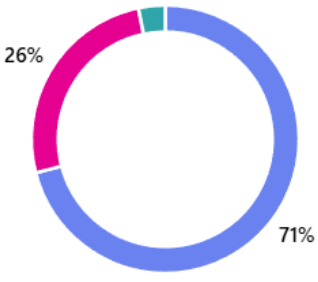

CČSH Hovorany

Milí obyvatelia Hovoran a blízkeho okolia,

svetlé letné mesiace sú pre mnohých z nás obdobím jasnejšieho pohľadu na život, než aký ponúka popolavá melanchólia jesene a zimy: vtedy sa viac uzatvárame do svojich vnútorných svetov. Leto nás naopak volá von, k vode, k priateľom a známym, na grilovačky. Láska k vinohradu a starostlivosti oň aj počas leta je zaiste väčšia než horúčavy a námaha spojená so zvelebovaním darov požehnanej moravskej zeme.

Stačí však málo a požehnanie sa môže zmeniť na nešťastie a plač. V prípade vinohradu to môže byť kŕdeľ škorcov či krupobitie. Jazda autom sa môže skončiť tragicky, ak sa napr. za volantom smskuje. Alebo alkohol dodávajúci odvahu v situácii, keď by mala byť na mieste opatrnosť - napr. kúpanie vo večernom jazere či mori. Alebo príbeh nového štátu zápasiaceho o demokratické základy svojej existencie môže zmariť agresor s nenásytnými chúťkami. Píšem teraz nielen o súčasnej vojne v našej blízkosti (a všetkých civilizačných vojnách), ale tiež o mladom Československu spred viac než 80 rokov.

V každom páde a zlyhaní je však potenciál na nové povstanie a nový život. Závisí, ako sa rozhodneme. Je to základný princíp kresťanstva: v hriechu je potenciál na svätosť, v zranení na uzdravenie, v smrti na vzkriesenie. Preklopenie od zla k dobru sa deje v našich rozhodnutiach, v ktorých je prítomná Milosť.

V letných mesiacoch pred 84 rokmi to bolo rozhodnutie a odvaha 7 československých chlapcov parašutistov a množstva ich podporovateľov, z ktorých najmladšia bola len 14 ročná Jindřiška Nováková a plán na genocídu Slovanov po reálnej genocíde Židov sa dostal do slepej uličky. Dejiny sa preklopili a statoční protagonisti tohto boja toto preklopenie posvätili svojou krvou a životmi. Aj malá Jindřiška.

K mesiacom, ktoré sú bezprostredne pred nami teda nepatrí iba ľahkosť a voľnosť „rozmarného léta“. Pre nás ľudí spojených s Hovoranmi môžu mať tieto mesiace aj iný, hlbší rozmer. Pred mnohými desaťročiami tu totiž podľa miestneho podania chodieval slúžiť bohoslužby kňaz Církve československé Matěj Pavlík. Predtým slúžil v rímskokatolíckej cirkvi. Neskôr sa stal pravoslávnym biskupom, ktorý prijal meno Gorazd II. Skončil svoj život na Kobyliskej strelnici v Prahe 4. 9. 1942 o 14:35 po krutom mučení zastrelením za pomáhanie československým parašutistom pri ich ukrývaní v krypte kostola. Spolu s ním boli zastrelení ďalší kresťania a vlastenci. Bol vyhlásený pravoslávnou cirkvou za svätého.

Možno by mohli byť títo všetci inšpiráciou pre nás, ktorí v súčasnosti zápasíme o autentické ľudské, kresťanské a občianske postoje. V letných i ostatných mesiacoch.

Milé Hovoranky a milí Hovoráci, pozývam Vás ku sprevádzaniu ľudských a kresťanských ciest Církve československé husitské v Hovoranoch aj cez náš nový web www.husitihovorany.cz, cez vzájomné milé stretnutia a spoznávania sa v ľudskosti a viere.

Prajem Vám zdravé, pokojné leto s porciou potrebnej rekreácie a oddychu a rovnako s dielom kritického premýšľania vrcholiaceho dobrými rozhodnutiami.

Juraj Ševčík
farár





Kulturní komise při OÚ Hovorany

Pálení čarodějnic u rybníka se vydařilo
Tradiční pálení čarodějnic se letos uskutečnilo 1. května v areálu u rybníka a těšilo se velké účasti malých i velkých návštěvníků. Nechybělo množství čarodějnic a čarodějů v nápaditých kostýmech, kteří vytvořili skvělou atmosféru po celé odpoledne.
V tématicky nazdobeném prostředí rybníka byly pro děti připraveny čarodějnické úkoly a soutěže, při kterých mohly prokázat svou šikovnost a odvahu. Za splnění všech disciplín si každý účastník odnesl zaslouženou medaili. Děti si mohly opéct špekáček a užít si čarodějnickou diskotéku. Vyvrcholením akce byl čarodějnický pochod kolem rybníka, po kterém následovalo zapálení vatry.













Dětský den + Běh naděje pro NF Krtek
Poslední květnovou sobotu uspořádala kulturní komise ve spolupráci s TJ Sokol Hovorany a obcí Šardice krásné sportovně-zábavné odpoledne pro děti i dospělé. Letošní Dětský den se totiž poprvé spojil s charitativní akcí Běh naděje pro NF dětské onkologie Krtek.

Program začal na cyklostezce Šardice–Hovorany, odkud odstartoval Běh naděje. Účastníci mohli trasu absolvovat nejen během, ale také pěšky, na kole, koloběžce či bruslích. Cílem celé akce bylo podpořit dobrou věc a přispět Nadačnímu fondu dětské onkologie Krtek. Každý účastník navíc obdržel drobnost na památku a občerstvení.

Po příjezdu do cíle v letním areálu už na návštěvníky čekal bohatý program Dětského dne. Děti si užily 24metrovou skákací dráhu, klasický skákací hrad, šlapací motokáry i malování na obličej. Malí zvídálkové si mohli prohlédnout také hasičské auto, traktor nebo se svézt na koníkovi.

Nechyběla dobrá nálada, smích a příjemná atmosféra, kterou si užily celé rodiny.

Počasí nám přálo, společná akce se vydařila a věříme, že si děti oslavu svého svátku pořádně užily. Za organizátory děkujeme všem, kteří přišli podpořit dobrou věc a společně vytvořili příjemnou atmosféru.

Přejeme všem dětem i dospělým krásné a slunečné léto plné pohody, zážitků, radosti a společně strávených chvil. Užijte si prázdniny ve zdraví a s úsměvem!

za kulturní komisi
Ing. Blanka Grmolcová









Informace z knihovny

Akce v knihovně

Březen – měsíc čtenářů patřil hlavně dětem. V úterý 17. 3. jsem přivítala žáky z 1. oddělení družiny místní základní školy. Přichystána byla pro ně jarní stezka, úkoly a tajenka a poté také poznávání jarních květin formou hry „Já mám… kdo má“. Všechny květinky jsme našli a pustili jsme se také do čtení pohádky O zvědavé sněžence. Pak následovalo prohlížení knih a her, které v knihovně máme. Příjemně strávenou hodinku jsme odměnili malou sladkostí a omalovánkou.

Ve čtvrtek 19. 3. se do knihovny vydaly nejstarší děti z družiny. Pro ně bylo úkolem najít číslo v únikové hře „Večerníčky“. V průběhu hry jsme narazili na méně známé postavičky, ale naše knihovna má velkou zásobu knih s těmito hrdiny, takže pro děti nebyl problém vyluštit tajenku, najít záhadnou knihu a číselný kód, který je vysvobodil. Po dokončení nastala věc nevídaná, každý si našel knihu a své místečko a četl si. V knihovně zavládlo ticho, ani jsme se neodvážily s paní družinářkou děti rušit při čtení. Pak už přišel čas loučení, a tak po společné fotografii si někteří knihy vypůjčili a troufám si říct, že to přece jen s tím čtením u dětí není tak špatné. Jen ať jim to vydrží.

Ve středu 25. 3. a v pátek 27. 3. bylo již tradičně připraveno velikonoční tvoření s výrobou mýdel. Po tom, co si každý účastník vybral formu, vůni a barvu mýdla, už si mohl tvořit kytičku z vlny, velikonoční obrázek nebo košíček. Malovali jsme také na odlitky z hmoty keraflot, kterou můžete použít i jako venkovní ozdobu. Moc děkuji Kristýně Štoksové za přichystání odlitků. O naše mlsné jazýčky se postarala Vendula Měchurová, které moc děkujeme za bábovku, buchty i linecké. Velký dík také za pomoc při tvoření. Děkujeme za hojnou účast a těšíme se na příště.

V úterý 31. 3. se do knihovny vydaly děti z družiny 2. oddělení. Stejně jako jejich starší kamarádi měly najít číslo v únikové hře „Večerníčky“. Všichni byli šikovní, všem se podařilo najít naučnou knihu Zákeřná zeleň a číslo 59. To je pustilo k prohlížení knih a knihovny, poté jsme si zodpověděli různé dotazy, ukázali si nové knihy, někteří si je i zapůjčili ke čtení a já se budu těšit na nové čtenáře.

Knihovna je pro vás otevřena vždy ve středu a pátek od 15:30 do 19:00. Veškeré novinky a informace sledujte na našich stránkách https://knihovnahovorany.webk.cz/, na místním infokanále a také na facebooku Hovoranský kulturník.

Ivana Hanáčková








SUPER
SMILE
Hravá příroda

Co nás čeká

26. 6. 2026 – 30. 6. 2026
Krojované hovoranské hody
pořádá SDH Hovorany, chasa, Obec Hovorany
letní areál

18. 7. 2026
Den otevřených sklepů v Hovoranech
pořádá Spolek Hovoranských vinařů
11.00-19.00 Otevřené sklepy
20.00-01.00 Večerní zábava s kapelou Paluša Band
v letním areálu
Posezení u kytar (areál Břehy)

19. 7. 2026
09.00-12.00 Prodej vína ze sklepů

1. 8. 2026
Turnaj v pétanque
pořádá Orel jednota Hovorany
hřiště B

8. 8. 2026
Myslivecká noc
hraje DH Túfaranka
pořádá Myslivecký spolek Dolina Hovorany
letní areál

29. 8. 2026
Rozloučení s prázdninami
pořádá TJ Sokol Hovorany
letní areál

5. 9. 2026
Burčákový pochod hovoranskými vinohrady
11.00-19.00 pochod vinohrady
20.00-01.00 Večerní zábava s rockovou kapelou Five Live
v letním areálu
pořádá Spolek Hovoranských vinařů

19. 9. 2026
Divadelní představení Jeppe z Vršku
hrají Ochotníci z Čejkovic
pořádá Orel jednota Hovorany
sál sokolovny

28. 9. 2026
Orelské odpoledne plné her
pořádá Orel jednota Hovorany
areál u rybníka

9. – 10. 10. 2026
Volby do zastupitelstev obcí



Hody Hovorany 2026

Pátek 26. 6.

17.00 Stavění máje

Hraje CM Denica

Sobota 27. 6.

20.00 Taneční zábava pod májú

Hraje FIVELIVE

Neděle 28. 6.

10.30 Slavnostní mše svatá v kostele sv. Jana Křtitele

13.30 Průvod obcí pro stárky (sraz u kapličky sv. Rocha)

17.00 Odpolední zábava pod májú

20.00 Večerní zábava pod májú

Hraje DH Miločanka

Pondělí 29. 6.

17.00 Taneční zábava pod májú

Hraje DH Lácaranka

Úterý 30. 6.

20.00 Hodová diskotéka

Hraje DJ Jon Dope



chasahovorany

Pořadatelé: obec Hovorany | SDH Hovorany
stárci a chasa

chasa Hovorany


KROJOVANÝ
HODOVÝ PRŮVOD
OBEC HOVORANY
Trasa průvodu
sraz krojovaných u kapličky sv. Rocha
1 1. stárek
2 2. stárek
3 2. stárka
4 1. stárka
5 obecní úřad
6 letní areál
Za Kapličkou
Zmola
Hradčany
Školní
Břehy
Horní chaloupky
Mlýnská
Žleby
Dolní chaloupky
Špitálka
Pod špitálkou
Hlavní
Ke Hřišti
Hovoranský
Na Benátkách
Hluboká cesta
U Tabule


POŘADATEL:
VÍNO Z HOVORAN
BURČÁKOVÝ
pochod
HOVORANSKÝMI VINOHRADY
Den plný chutí, vína a přátelských setkání ♡
5. 9. 2026
PROJDĚTE SE KRÁSNOU PŘÍRODOU,
OCHUTNEJTE TO NEJLEPŠÍ A UŽIJTE SI SKVĚLOU ATMOSFÉRU!

Gulášfest



Hovoranský Gulášfest 2026 je úspěšně za námi a jako každý rok byl výtěžek věnován na charitativní účely. Protože se letos jednalo již o třetí ročník, dovolíme si malou rekapitulaci. První vaření bylo pro nadační fond Krtek, zúčastnilo se 8 kuchařských týmů a vybralo se 103 000 Kč. Druhý ročník byl výtěžek ve výši 120 000 Kč věnován na rehabilitační cvičení a pomůcky pro Adélku Vaculíkovou, vařilo 9 týmů. A letos to bylo už 11 týmů, vařilo se pro maminku Lucku a malého Sebíka, kterému částkou 150 000 Kč pomůžeme vybavit pokojíček. Jak je zřejmé, rok od roku rosteme a musíme přiznat, že nevycházíme z údivu, s jakým zájmem a podporou se Gulášfest setkal, jak ze strany kuchařských týmů, tak ze strany návštěvníků domácích i přespolních a také Obce Hovorany. Takže díky vám všem, že vám stojí za to přijít pobýt, podpořit kuchaře i potřebné a že nás to díky vám fakt baví organizovat.

Abychom neusnuli na vavřínech, plánujeme na příští rok nějaké novinky. Ale ještě před tím bychom vám letos na podzim rádi uvařili pro zahřátí pár výborných polévek.

Tak se na vás budeme těšit.

za Gastról Hovorany
Lenka Machalínková











FK Hovorany

Po podzimní části fotbalové sezóny 2025/26 se naše týmy přes zimu pilně připravovaly na část jarní.
Týmy přípravek a mladších žáků se zúčastnily okresní halové ligy, která se hraje ve sportovní hale v Lužicích.
Starší žáci a muži pak odehráli několik zimních přípravných zápasů.
K dohrání soutěží aktuální sezóny zbývá už jen pár zápasů a my přikládáme průběžné tabulky, jak se jednotlivým týmům v celé sezóně dařilo a krátké hodnocení.

Týmu MUŽŮ zbývají dohrát poslední 2 zápasy. V jarní části tým vedený trenérem Petrem Vybíralem zatím 6x zvítězil a 4x odešel poražen. Jako nováček, který postoupil z 9. ligy se náš tým drží v klidném středu tabulky a může se tak pomalu soustředit na další sezónu v 8. lize.

STARŠÍ ŽÁCI, hrající ve sdruženém týmu HOVORANY/ŠARDICE, na jaře 4x zvítězili, 1x remízovali a 5x prohráli. Celkově to zatím stačí na 10. místo v probíhající sezóně okresní ligy.

Sdružený tým mladších žáků HOVORANY/ČEJKOVICE, který je hodně doplňován mladšími kluky z kategorie přípravek, dokázal v jarní části sezóny zvítězit v jednom utkání a drží tak předposlední místo v okresní lize mladších žáků.

STARŠÍ PŘÍPRAVKA výsledkově úspěšně navázala na povedenou zimní přípravu a v jarních zápasech si připsala zatím 7 výher, 1 remízu a 1 prohru.

Sdružený tým MLADŠÍ PŘÍPRAVKY, za který hrají společně hráči Hovoran a Čejče, zapojil do jarních zápasů mladší kluky, kteří si zvykají na herní systém a rozestavení. Věříme, že se kluci budou postupně zlepšovat a nabyté zkušenosti využijí v následujících sezónách.

Naším nejmladším týmem je tým MINIPŘÍPRAVKY, který si už také v zimě zahrál několik halových turnajů nebo přátelských zápasů a během jarní sezóny přidal další, už venkovní zápasy či turnaje. Dělá nám radost, že se do trénování těchto nejmenších zapojují jejich tatínci a že se postupně přidávají další malí budoucí fotbalisté jak od nás z Hovoran, tak i z Čejče.
Je radost, během tréninků přípravek, vidět plné hřiště pobíhajících dětí, které se těší z pohybu a také z toho, že si mohou se svými kamarády zahrát na krásném travnatém hřišti fotbal nebo trénovat nové cviky a fotbalové dovednosti…
Děkujeme Obci Hovorany, sponzorům, trenérům i rodičům dětí za podporu, a že jsme zvládli odehrát další sezónu a můžeme náš klub dále rozvíjet.

za VV FK Hovorany
Zdeněk Šurýn



Minipřípravka - halový turnaj



Minipřípravka - halový turnaj



Minipřípravka - jaro 2026



Mladší přípravka - halová liga



Minipřípravka - zápas



Mladší přípravka - jaro 2026



Muži - jaro 2026



Trénink - všechny přípravky



Mladší žáci - jaro 2026



Starší přípravka - halová liga



Starší přípravka - halová liga



Starší žáci - jaro 2026



Starší přípravka - jaro 2026



Muži - po zápase

8. liga - muži - 2025/26

Rk.	Družstvo	Záp.	+	0	-	Skóre	Body
1	Svatobořice - Mistřín	23	16	2	5	75:31	50
2	Kněždub	22	13	5	4	55:20	44
3	Vacenovice	22	14	2	6	63:33	44
4	Lovčice	22	13	3	6	82:46	42
5	Blatnice p. Sv. Ant.	22	12	5	5	73:38	41
6	Bzenec B	22	12	4	6	84:40	40
7	Hovorany	22	11	1	10	65:52	34
8	Radějov	22	9	3	10	55:60	30
9	Kyjov B	22	8	5	9	55:54	29
10	Dubňany B	23	6	3	14	44:81	21
11	Žádovice	22	5	3	14	35:89	18
12	Zarazice	22	4	0	18	28:112	12
13	Vracov	22	3	0	19	33:91	9

Okresní liga - mladší žáci - sk. A

Rk.	Družstvo	Záp.	+	0	-	Skóre	Body
1	Dubňany/Mutěnice	9	9	0	0	85:4	27
2	Kyjov B	9	8	0	1	69:13	24
3	Ždánice	9	6	0	3	36:21	18
4	FK Hodonín C	9	5	1	3	43:20	16
5	Vacenovice	9	5	0	4	52:21	15
6	Svatobořice - Mistřín	9	4	0	5	31:46	12
7	Žádovice/Ježov	9	4	0	5	34:25	12
8	Lužice/Prušánky	9	2	1	6	24:45	7
9	Hovorany/Čejkovice	9	1	0	8	21:70	3
10	Sobůlky	9	0	0	9	3:133	0

Okresní liga - starší žáci 2025/26

Rk.	Družstvo	Záp.	+	0	-	Skóre	Body
1	Velká n. Vel./Blatnice p. S. A.	24	19	3	2	147:19	60
2	Vacenovice	23	18	2	3	112:14	56
3	Ratiškovice B	23	18	1	4	126:25	55
4	Ježov/Žádovice	24	16	1	7	112:42	49
5	Dubňany/Mutěnice	24	14	2	8	103:49	44
6	Vnorovy	24	14	2	8	92:57	44
7	Hr. Lhota/Lipov	25	13	3	9	88:41	42
8	Ždánice	25	14	0	11	99:62	42
9	Rohatec	24	14	0	10	76:64	42
10	Hovorany/Šardice	23	8	1	14	43:83	25
11	Kostelec	24	4	0	20	39:172	12
12	Násedlovice/Žarošice	25	3	2	20	29:146	11
13	Lužice	24	2	2	20	25:156	8
14	Těmice	24	1	1	22	13:174	4

SDH Hovorany

Vážení spoluobčané, hasičky a hasiči,

dovolte mi krátké ohlédnutí za uplynulým obdobím.

V sobotu 21. března se členové našeho sboru zúčastnili Okresního shromáždění představitelů sborů okresu Hodonín, které se konalo v kulturním domě v Rohatci. Při této příležitosti byl zvolen nový výbor včetně nástupce končícího starosty okresního sdružení pana Miroslava Kuchaře. Novým starostou Okresního sdružení hasičů okresu Hodonín byl zvolen Michal Plášek z Vracova, kterému přejeme hodně sil, zdraví a odhodlání do další práce. Jedním z bodů jednání bylo předávání ocenění. Také naši členové byli oceněni okresním sdružením. Záslužnou medaili OSH obdrželi Ludmila Zahrádková, Robert Michta a Bronislav Ostřížek. Pamětní medaili OSH převzal dlouholetý člen Okresního sdružení hasičů okresu Hodonín Jaroslav Zahrádka. Děkujeme mu za jeho dlouholetou činnost a za reprezentaci našeho sboru na okresní úrovni. Všem oceněným srdečně gratuluji.

V polovině května jsme vyrazili na jednodenní zájezd do Rožnova pod Radhoštěm. Cestou jsme navštívili Muzeum nákladních automobilů Tatra v Kopřivnici. Následovalo posezení s harmonikou v areálu Pstruhařství Halamíček na okraji Rožnova. Celý den se nesl v příjemné a pohodové atmosféře.

Našim nejmladším hasičům začala závodní sezóna. Po zimní přípravě jim přeji mnoho sportovní radosti, úspěchů a krásných zážitků. Trenérům a vedoucím děkuji za jejich obětavost a čas, který mladým hasičům věnují.

Vážení spoluobčané, přeji vám příjemné prožití letních měsíců. Děkujeme za vaši podporu a těšíme se na setkání pod hodovou májí.

Roman Šurýn
starosta SDH





Mladí hasiči Hovorany

Začátkem roku jsme se tradičně připravovali v tělocvičně základní školy. Děti se učily uzly a zlepšovaly svou fyzickou zdatnost. Brzy nás čekaly první halové závody ve Vracově, kde soutěžilo přes 70 družstev. Mladší žáci obsadili 23. místo a starší žáci 24. místo.



V dubnu se tréninky přesunuly z tělocvičny na náhradní fotbalové hřiště, kde trénujeme každou středu od 16 do 18 hodin. Pilujeme zde veškeré štafety, a hlavně požární útok. První venkovní závody se již tradičně konaly v Kozojídkách. Soutěžilo se v disciplínách 4×60 m, štafetě dvojic a požárním útoku. Závodů v Mistříně se zúčastnili pouze mladší žáci, kteří si odvezli krásné 5. místo. Do konce sezóny nás čekají ještě 4 závodní víkendy, na kterých můžeme posbírat další pěkná umístění.

Bohužel jsme v tomto roce, jak již bývalo zvykem, nemohli uspořádat soustředění kvůli pracovním povinnostem trenérů. Dětem to ovšem vynahradíme zajímavým výletem.

Můžete nás sledovat na Instagramu
@mladi.hasici.hovorany, kde budete přímo v centru dění.

za SDH Hovorany
Dominik Šůrek
vedoucí mladých hasičů





Spolek zdravotně postižených občanů Hovorany

Vážení spoluobčané,
dovolujeme si Vás seznámit s činností naší organizace SZPO v první polovině roku 2026.

Koncem měsíce prosince roku 2025 proběhla závěrečná schůze výboru. Na této byla zhodnocena činnost našeho spolku za uplynulý rok. Něco se nám nepodařilo zajistit tak, jak jsme si představovali, ale většina akcí proběhla ke spokojenosti našich členů. Dále jsme si určili hlavní organizační cíle na rok 2026, které jsou podobné předcházejícím létům, tj. vycházky, divadla, společná setkání apod.

Vycházkám jsme tentokráte zůstali něco dlužni. I když dvě vycházky byly naplánovány, nepřálo nám počasí.

10. března jsme uspořádali zájezd do Kyjova na dechovky. Tentokrát nám hrála dechová hudba Stříbrňanka. V této kapele účinkují amatérští i profesionální hudebníci. Kapela hraje široký repertoár, a to jak lidovou hudbu, tak i koncertní, sólové a taneční skladby. Zájem o tuto akci byl velký, možná i proto, že je nás většina dříve narozených.

16. dubna se konala Výroční členská schůze. Na schůzi byli naši členové seznámeni mimo jiné s činností za rok 2025, ekonomickou situací a stavem členské základny. Přehled, který výbor schválil, připravila předsedkyně. Někteří nás opustili a jiní zase naše řady rozšířili. Ve spolku je nyní kolem 120 členů. Svou návštěvou nás poctili přátelé ze Šardic v čele s novou předsedkyní. Vedení obce bylo omluveno, ale i tak mu patří velký dík za nejen finanční podporu. Jinak další průběh byl podobný předcházejícím létům, tj. občerstvení (řízek a bramborový salát), káva, zákusky, tombola apod. Velmi vysoce bylo hodnoceno vystoupení manželů Grufíkových z Vacenovic, kteří se postarali o dobrou náladu nás všech svým zpěvem a hrou na hudební nástroje.

22. května jsme uspořádali tzv. májové posezení v letním areálu. Vzhledem k pěknému počasí byla účast členů celkem vysoká. Při dobrém jídle a pití jsme strávili velice pěkné odpoledne. Mohli jsme se s ostatními podělit o své radosti, ale třeba i starosti.

za výbor SZPO
Antonín Grec

Ukliďme Hovorany 2026

Již potřetí jsme se sešli, abychom uklidili Hovorany – meze, lesíky, okolí cest, remízky.
Sraz byl ve 13 hodin v letním areálu u hřiště a přišli myslivci, včelaři a spousta dalších rodin s dětmi.
Rozdali jsme si pytle, určili, kdo půjde na který úsek, a vyrazili do terénu. Vedoucí jeli auty s vozíky, na které jsme postupně nakládali odpad z vyčištěných oblastí.
Odpadu bylo míň než v minulých letech, ale překvapivě často jsme sbírali sáčky s odpadem pravděpodobně od svačin.
Zhruba po dvou hodinách jsme se lehce unavení, žízniví a hladoví sešli zpět v letním areálu, abychom akci vyhodnotili.
Děti dostaly krásné diplomy a něco dobrého na zub, opekli jsme si špekáčky a zastříleli na terče ze vzduchovek. Některé byly dokonce s puškohledem, což děti náležitě ocenily…
Akce se vydařila, počasí nám přálo a doufáme, že příští rok se znovu sejdeme a s chutí uděláme společně něco pro své okolí a naši obec.

Poděkování patří všem zúčastněným dospělým i dětem a také Obecnímu úřadu Hovorany za podporu a spolupráci.

Radek Šafařík,
Tomáš Grufík





Stalo se v obci

Na sobotu 14. března připravila základní škola, sdružení rodičů i obecní úřad v kulturním zařízení Zemědělské a. s. Čejkovice společenský ples. Proběhlo slavnostní předtančení žáků školy, k tanci a poslechu hrála hudební skupina Novios a cimbálová muzika Vojtěška. V sále sokolovny v Hovoranech se v 17.30 hodin uskutečnila generálka předtančení.

V úterý 17. března vedení obce předalo kytici a poblahopřálo k životnímu výročí dožití 95 let panu Josefu Holešinskému.



Mateřská škola otevřela školku veřejnosti na Dni otevřených dveří v pátek 20. března.

Na sobotu 21. března od 13 hodin připravil Spolek Hovoranských vinařů v sále sokolovny místní Výstavu vín. V neděli 15. března proběhlo hodnocení dodaných vzorků.

Starosta obce Hovorany svolal v úterý 24. března v 17 hodin do hasičské zbrojnice v Hovoranech 17. zasedání Zastupitelstva obce Hovorany.

Knihovna Hovorany pořádala ve středu 25. března a v pátek 27. března Velikonoční tvoření.

V pátek 27. března nainstalovali pracovníci obce na kruhový objezd velikonoční výzdobu v podobě svítící velikonoční kraslice a mašlemi nazdobené pomlázky.



V sobotu 28. března posbírali v obci členové SDH Hovorany staré železo.

30. března byla na obecní úřad přivezena nazdobená velikonoční vajíčka dětmi z MŠ, která nám zdobila okna a vchod do úřadu.



V neděli 5. dubna otevřelo své prostory muzeum Hovorany a při té příležitosti bylo možné si pod vedením Vojty Grmolce uplést „žilu".







Pondělí velikonoční 6. dubna se neslo v duchu tradičních velikonočních zvyklostí, zpěvu chasy a vzájemných návštěv.

V úterý 7. dubna a ve středu 8. dubna uspořádal Spolek Lidový dům sbírku šlahačky pro dětský domov.

Diakonie Broumov ve spolupráci s OÚ Hovorany pořádala sbírku oblečení, obuvi a domácích potřeb. Sbírka se uskutečnila 9. a 10. dubna.

V sobotu 11. dubna se uskutečnila akce „Ukliďme Hovorany“, kterou pořádal ve spolupráci s OÚ Hovorany Myslivecký spolek Dolina a Český svaz včelařů Hovorany.

Ve středu 16. dubna jsme si připomenuli položením kytice a zapálením svíčky u památníku 81. výročí osvobození naší obce vojsky maršála Malinovského.



V neděli 26. dubna jsme v zasedací místnosti OÚ pásmem dětí a zpěvy přivítali mezi nás tři malé spoluobčánky.

Mateřská škola Hovorany všechny pozvala na dětský minimuzikál Budulínek, který se uskutečnil v neděli 26. dubna v sále sokolovny.









Kulturní komise pozvala všechny malé i velké na Pálení čarodějnic, které se uskutečnilo v pátek 1. května v areálu u rybníka.

Gastról Hovorany uspořádal v sobotu 2. května 3. ročník Gulášfestu v letním areálu. Výtěžek 150 000 Kč byl opět věnován na charitativní účely.

V neděli 3. května se opět otevřelo muzeum Hovorany veřejnosti.

Ve středu 6. května započala výstavba nového pumptrackového hřiště.

Na sobotu 9. května připravil Spolek Hovoranských vinařů pro milovníky vín akci Hovoranskými vinohrady za vínem. Bylo otevřeno 22 vinařských stánků. Akce byla zakončena večerní zábavou s cimbálovou muzikou v sále sokolovny.

V polovině měsíce května proběhlo čištění veřejných studní v obci. Celkem bylo vyčištěno 8 studní.

V neděli 24. května uspořádala Základní škola T. G. Masaryka Hovorany Den otevřených dveří.

Kulturní komise při OÚ Hovorany a TJ Sokol Hovorany uspořádaly v sobotu 30. května v letním areálu pro všechny Běh naděje pro NF Krtek a Dětský den.

Za období od 1. března do 31. května bylo ověřeno celkem 52 položek listin a podpisů. Přes Czech POINT bylo zpracováno za toto uplynulé období celkem 7 žádostí, z toho 4 žádosti o výpis z rejstříku trestů, 1 výpis z veřejného rejstříku, 1 žádost o zřízení datové schránky, 1 žádost o vydání nových přístupových údajů. Zároveň bylo provedeno 58 konverzí listin, z toho 7 na žádost a 51 z moci úřední.

Za uvedené období vyjela zásahová jednotka našich hasičů dle sdělení velitele Tomáše Koliby celkem 3x, a to 1x do Hovoran, 1x do Šardic a 1x do Čejče.

Renovace krojovaných panenek

Ze srdce děkujeme 4 hovoranským ženám – zejména paní Marii Zemčíkové, která má na renovaci panenek největší zásluhu, dále Soni Cigánkové, Kateřině Lačňákové a Ludmile Ševelové za jejich pečlivou práci, trpělivost a lásku, kterou věnovaly šití, vyšívání a kompletování malých součástí hovoranského kroje pro „hovoranskú frajárečku a šohaja".

Díky jejich umu se daří zachovávat krásu našich tradic a předávat další generaci. Velmi si vážíme jejich času i šikovných rukou.

Tradičně bývá tento hovoranský krojovaný pár vystaven v okně obecního úřadu v období hodů a nově si ho můžete kdykoliv prohlédnout v prostorách obecního úřadu.











Vítání



účinkující děti: Vojtěch Měchura, Agáta Vykydalová, Jan Lačňák, Karolína Vydařilá, Antonín Froněk, Natálie Filipovičová



Radka Bergmannová a Jakub Veleba se synem Jakubem



Adriana a Jiří Grmolcovi s dcerou Malvínou



Anna a Drahomír Lanžhotští se synem Dorianem

Jubilanti



Setkání čtyřicátníků



Setkání padesátníků



Setkání šedesátníků



Setkání sedmdesátníků



Setkání osmdesátníků

Počasí v jarních měsících

Březen

Od začátku března nás ovlivňovala rozsáhlá oblast vyššího tlaku vzduchu, která je zárukou nadprůměrných teplot a žádných srážek. Toto počasí trvalo až do poloviny března. Do 9. března se noční teploty pohybovaly kolem 0 °C a odpolední do 17 °C. Poté se noční teploty do 15. března postupně zvyšovaly až do výše kolem 4 °C a odpolední teploty byly stále nadprůměrné do 17 °C.
Proudil k nám jihovýchodní vítr a bylo stále jasno.
16. března přes nás přešla slabá studená fronta, napršelo pouze 0,5 mm. Poté se noční teploty pohybovaly od +1 do +5 °C a odpolední od 9 do 17 °C. Vítr foukal ze severozápadu. Jasné počasí trvalo do 26. března, kdy přes nás přešla studená fronta a na naše území začal proudit chladný vzduch od severu. (Odpoledne 25. března bylo 17,5 °C, odpoledne 26. března bylo pouze 5,7 °C.) Za tyto dva dny napršelo 11 mm.
Do konce měsíce bylo zataženo, 28. března napršelo dalších 4,5 mm a za další dva dny ještě 2 mm.
Noční teploty se pohybovaly kolem +3 °C, odpolední pouze kolem 7 °C. Takové teploty byly pro změnu podprůměrné.
Podprůměrné bylo také množství srážek – za celý měsíc napršelo pouze 18 mm.

Minimální teplota	- 1,5 °C (6. 3. 2026)
Minimální průměrná teplota	+2,42 °C
Maximální teplota	17,5 °C (25. 3. 2026)
Maximální průměrná teplota	+ 13,37 °C
Teplota půdy (v hloubce 20 cm)	+2,8 °C (1. 3. 2026)
	+6 °C (15. 3. 2026)
Celkové srážky v březnu	18 mm

Duben

Duben začal jasnou oblohou s nočními teplotami kolem +5 °C a denními kolem 15 °C. Foukal severozápadní vítr.
6. dubna nás přešla slabá studená fronta s úhrnem srážek pouze 1,5 mm. Následně nás ovlivňovala tlaková výše zasahující k nám od severozápadu, která se postarala o jasné nebe. Pocitovou teplotu snižoval severozápadní vítr.
To také bylo znát na nočních teplotách, kdy při vyjasnění teploty čtyři dny za sebou klesaly pod nulu. Poslední mrazivý den byl 12. dubna.
Od 9. do 12. dubna se odpolední teploty pohybovaly kolem 13 °C, poté se až do 19. dubna postupně zvyšovaly skoro až k 21 °C, noční teploty byly kolem 9 °C. Bylo zataženo, vítr foukal ze severovýchodu.
19. dubna přes nás přešla studená fronta, napršelo jen 5 mm. Poté nás až do konce měsíce opět ovlivnila další tlaková výše ze severozápadu. Zase bylo jasno s nočními teplotami kolem 3 °C a odpoledními kolem 19 °C.
Poslední den v měsíci ranní teplota ještě klesla k +0,2 °C, ale např. teplota u rybníka byla -1,8 °C.

Minimální teplota	-3,9 °C (10. 4. 2026)
Minimální průměrná teplota	+4,68 °C
Maximální teplota	23,3 °C (5. 4. 2026)
Maximální průměrná teplota	16,58 °C
Teplota půdy (v hloubce 20 cm)	+5,1 °C (1. 4. 2026)
	+9 °C (15. 4. 2026)
Celkové srážky v dubnu	6,5 mm

Zajímavost: Celkově byly březen a duben nejsušší jarní měsíce za posledních 65 let. Za tyto měsíce napršelo pouhých 25 mm srážek.

Květen

Od začátku měsíce do 7. května nás ovlivňovala tlaková výše. Byla jasná obloha, noční teploty se zprvu pohybovaly kolem 4 °C, v dalších dnech kolem 10 °C a odpolední teploty kolem letních 25 °C. Foukal jihovýchodní vítr.
7. května přes nás přešla slabá studená fronta se srážkami pouze 0,5 mm.
11. května přes nás přešla další studená fronta, před kterou ještě odpolední teplota vystoupala na 22 °C. Ve 14:40 přišla první letošní bouřka, byly i menší krupky s deštěm.
Další bouřky byly večer, celkem spadlo 26 mm srážek. Jednalo se o nejvydatnější déšť od začátku roku.
Po tomto dešti vystoupala následující den teplota jen do 15 °C.
Další potřebný déšť dorazil 14. května a pršelo ještě následující 2 dny. Celkem napršelo 23 mm.
Ranní teploty se pohybovaly kolem 9 °C, odpolední kolem 15 °C.
22. května ovlivňovala počasí tlaková výše, která byla nad západní Evropou a kolem níž k nám proudil velmi teplý vzduch.
Zprvu byly noční teploty kolem 11 °C, odpolední teploty kolem letních 25 °C, ale jak k nám proudil velmi teplý vzduch, teploty dosáhly tropických 30 °C.
Jasné počasí trvalo do konce měsíce.

Minimální teplota	+2,8 °C (1. 5. 2026)
Minimální průměrná teplota	+9,68 °C
Maximální teplota	30,5 °C (27. 5. 2026)
Maximální průměrná teplota	23,34 °C
Teplota půdy (v hloubce 20 cm)	+10,2 °C (1. 5. 2026)
	+11,4 °C (15. 5. 2026)
Celkové srážky v květnu	49,5 mm

3. května byl letošní první letní den, 26. května byl letošní první tropický den.

Radek Šafařík

Společenská kronika

Životní jubilea

V krátkém přehledu uvádíme ty, kteří oslavili v měsíci dubnu, květnu a červnu své 65., 70., 75. a 80. narozeniny. Jubilanty starší osmdesáti let uvádíme všechny.

Duben

92 let	Marie Ševelová
88 let	Marie Trlidová
87 let	Danuška Petříčková
85 let	Marie Filipovičová
85 let	Marie Ševelová
80 let	Josef Grmolec
80 let	Josef Škoda
75 let	František Čechák
75 let	Josef Mazuch
70 let	Alena Kubíková
70 let	Jan Ševela
70 let	Ludmila Kuchařová
65 let	Hana Nimrichterová
65 let	Josef Válka
65 let	František Zaňát
65 let	Zdenka Dostálová
65 let	Pavel Kostiha

Květen

93 let	Anna Kuchyňková
87 let	Marie Ševelová
86 let	Marie Lačňáková
85 let	Ludmila Lačňáková
85 let	Jan Berka
82 let	Josef Hašlík
81 let	Marie Trlidová
81 let	Miroslava Kulhavá
80 let	Marie Vránová
75 let	Josef Vachůt
75 let	Miroslav Machalínek
75 let	Josef Svoboda
70 let	Marie Turzíková
70 let	Marta Vykydalová
70 let	Ivo Valčík
70 let	Ludmila Smaženková
70 let	Ivana Sovadinová
65 let	Josef Lačňák
65 let	Jan Lesovský
65 let	Miroslav Vykydal
65 let	Dana Zaňátová
65 let	Radoslav Nimrichter

Červen

94 let	Marie Holešinská
87 let	Vratislav Slabý
85 let	Jiřina Sácká
80 let	Antonie Slezáková
70 let	Jiří Křápek
65 let	Jaroslava Kopečková
65 let	Drahoslav Zpěvák



Všem jubilantům blahopřejeme.

Narození

Dorian Lanžhotský
Matěj Studýnka
Marie Krátká

Rodičům přejeme, aby ze svých dětí měli jenom radost.

Zemřelí

Marie Ševelová. . . . . ročník 1941 . . . . . zemřela 22. 3. 2026
Libuše Košuličová . . . . . ročník 1933 . . . . . zemřela 4. 5. 2026
Jiřina Gongalová . . . . . ročník 1936 . . . . . zemřela 22. 5. 2026
Karel Kučera . . . . . ročník 1935 . . . . . zemřel 24. 5. 2026

Pozůstalým projevujeme upřímnou soustrast.

Věra Šurýnová
evidence obyvatel

K 31. 5. 2026 měla naše obec

2145
obyvatel



Děkujeme všem autorům
za jejich příspěvky.

Uzávěrka tohoto čísla
byla 31. května 2026.